

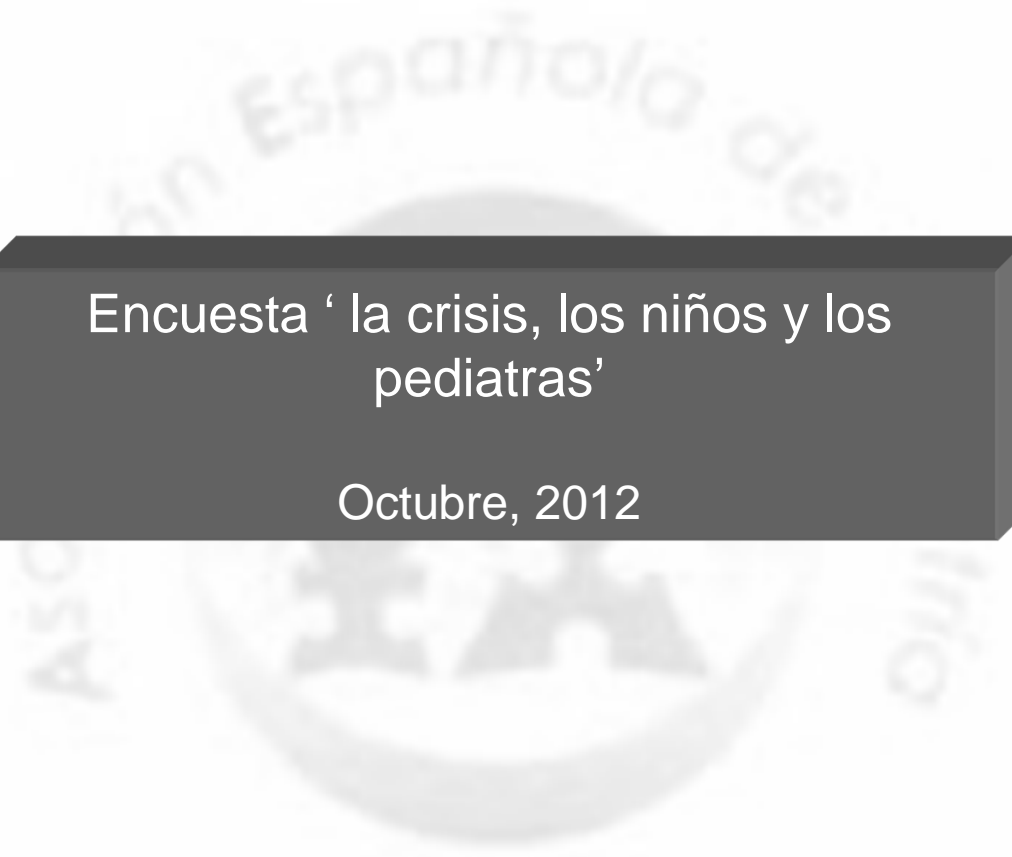

Encuesta ' la crisis, los niños y los
pediatras'

Octubre, 2012



INDICE



1. **Introducción**
2. Descripción de la metodología
3. Resultados de la encuesta
4. Conclusiones
5. Valoración final

INTRODUCCIÓN



- La Asociación Española de Pediatría ha promovido la Encuesta ‘*La crisis, los niños y los pediatras*’ para conocer la opinión de los pediatras sobre si la crisis económica y las medidas adoptadas en materia sanitaria están repercutiendo en la salud de los niños y adolescentes españoles y si los recortes están influyendo en la labor profesional de los pediatras.
- Este sondeo viene a responder a la preocupación creciente entre este colectivo de profesionales por el posible deterioro que podría sufrir la atención sanitaria que se presta en la actualidad en los centros de salud y hospitalarios.
- La AEP es una entidad que representa a más de 9.000 pediatras y que tiene como principal fin velar por la salud integral de los niños y adolescentes y fomentar el desarrollo de la Pediatría en su conjunto prestando atención singular por los aspectos sociales y profesionales.

INDICE



1. Introducción
2. **Descripción de la metodología**
3. Resultados de la encuesta
4. Conclusiones

DESCRIPCIÓN DE LA METODOLOGÍA



METODOLOGÍA: Encuesta online (de acceso a través de la página web de la AEP)

UNIVERSO: PENDIENTE

TAMAÑO DE LA MUESTRA: 1.058 encuestas, LO QUE REPRESENTA UNO DE CADA DIEZ PEDIATRAS

DISTRIBUCIÓN: 31% pediatras de atención hospitalaria, 68% de atención primaria

CUESTIONARIO : Estructurado con 23 preguntas

FECHA DEL ANÁLISIS: julio a septiembre de 2012

INDICE



1. Introducción
2. Descripción de la metodología
- 3. Resultados de la encuesta**
4. Conclusiones

Resultados de la encuesta



¿La actual crisis económica y la disminución de los ingresos de las familias está afectando a la salud de los niños que atiende?

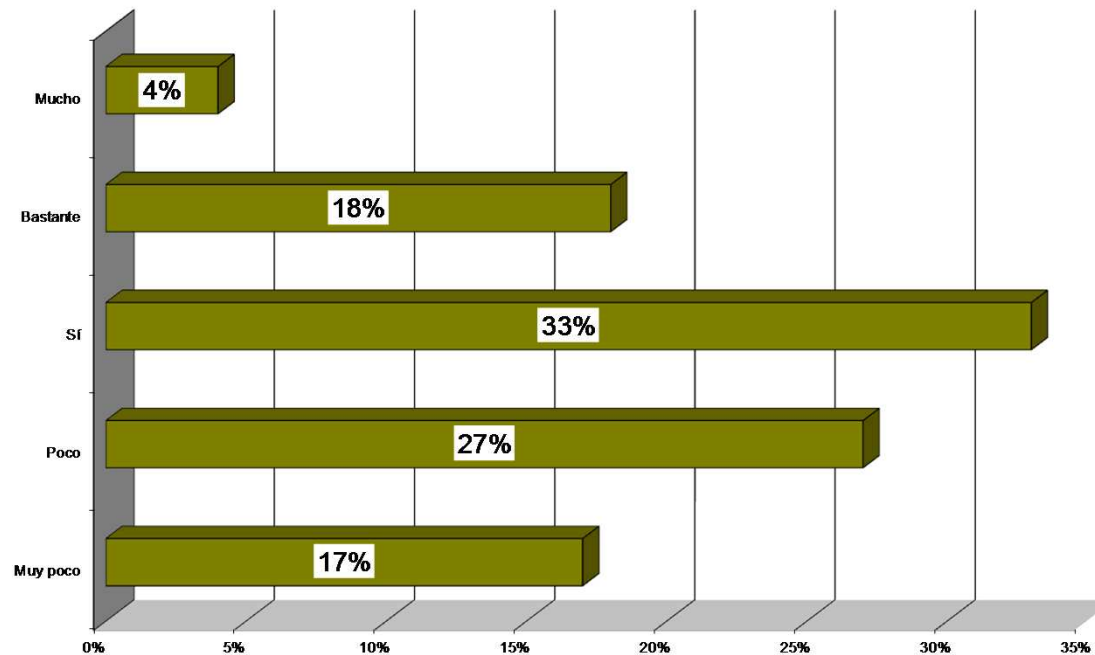

- El 55% de los pediatras percibe que se está produciendo un “impacto” en la salud de los niños como consecuencia de la crisis económica, y casi uno de cada 4 considera que dicho impacto es significativo.

Resultados de la encuesta



¿La actual crisis económica y la disminución de los ingresos de las familias está afectando al acceso a los medicamentos que se prescriben?

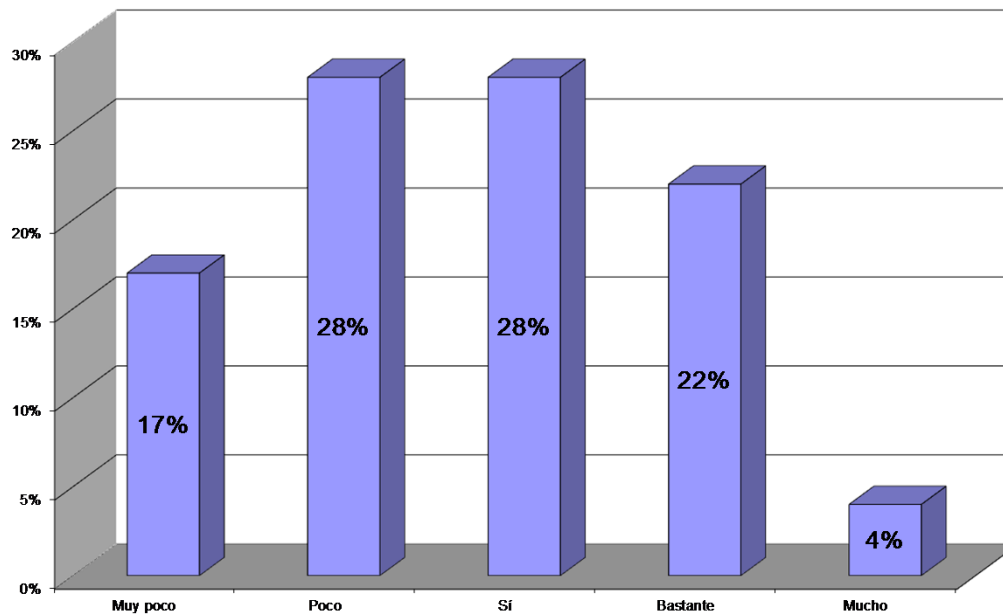

- El 54% de los pediatras opina que la crisis sí está limitando el acceso a los medicamentos.

Resultados de la encuesta



¿El incremento de medicamentos no financiados por el SNS está afectando al cumplimiento del tratamiento?

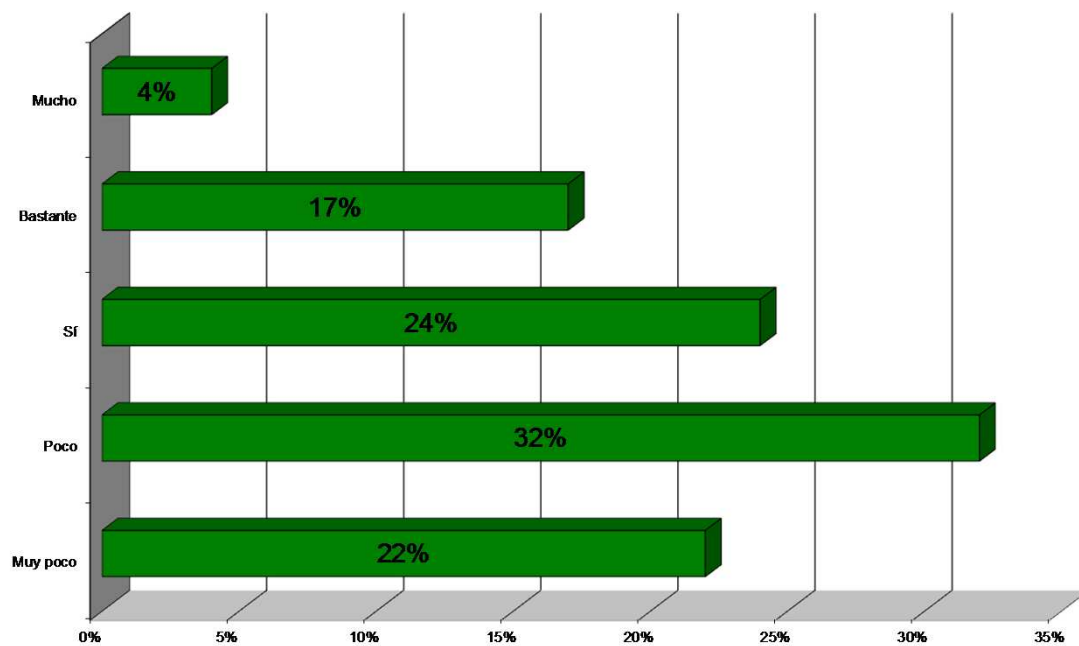

- La desfinanciación de ciertos medicamentos está afectando al seguimiento del tratamiento, según opina el 45% de los pediatras. De este grupo, el 17% considera que bastante y un 4% mucho.

Resultados de la encuesta



¿La crisis está influyendo en el incumplimiento de los consejos sobre alimentación?

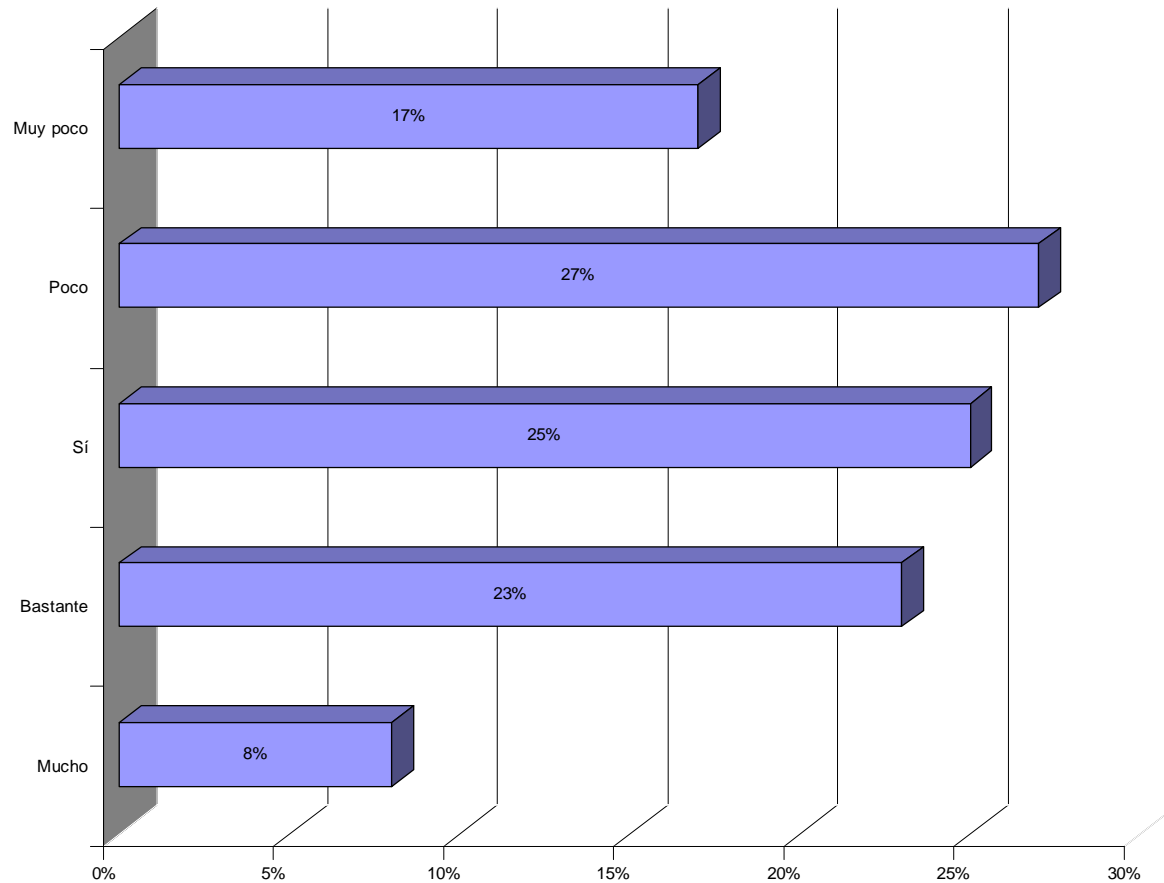

- La crisis parece que sí está repercutiendo en los consejos sobre alimentación. El 56% de los profesionales señala que no se están siguiendo.

Resultados de la encuesta



¿La actual crisis económica y la disminución de los ingresos de las familias está ocasionando una disminución de la vacunación con vacunas no financiadas (rotavirus, neumococo, varicela en el 2º año)?

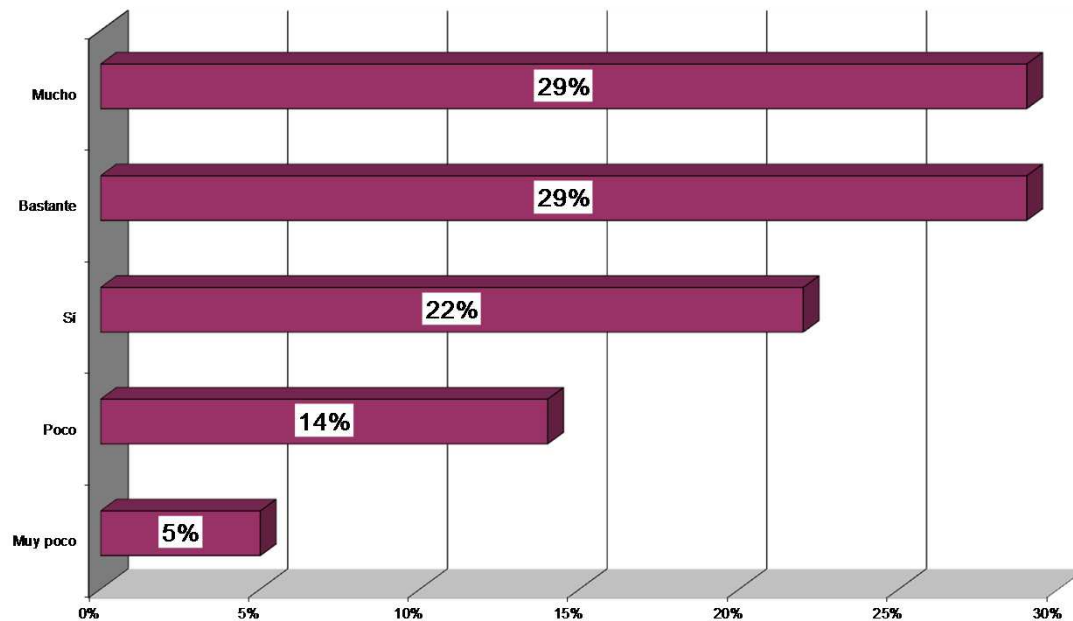

- La vacunación infantil es una de las medidas donde se está notando el impacto de los recortes.
- El 80% de los encuestados opina que ha disminuido la administración de vacunas no financiadas por el SNS.

Resultados de la encuesta



¿La actual crisis económica y la disminución de los ingresos de las familias ha generado una disminución de los seguros de salud privados?

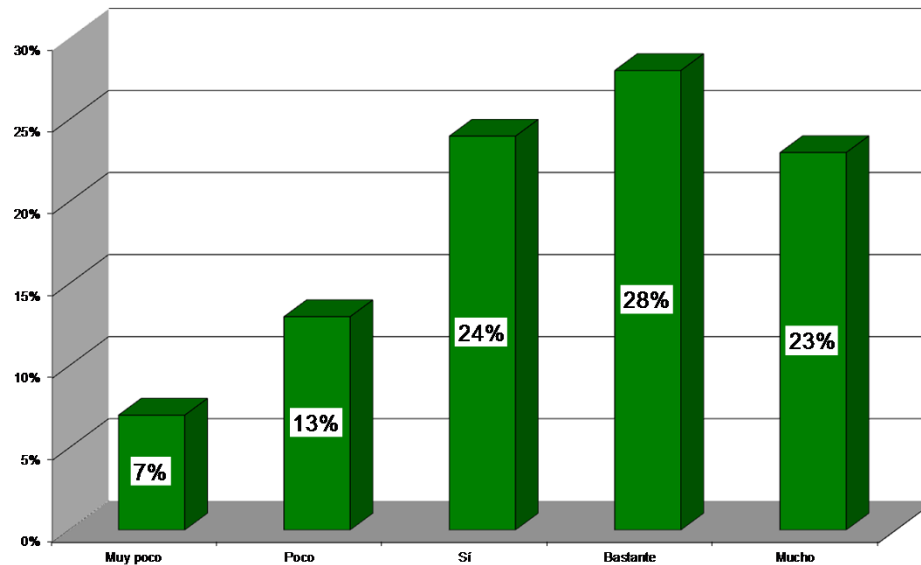

- En opinión del 75% de los pediatras, una de las consecuencias directas de la crisis ha sido la reducción de pólizas de seguros de salud privados.

Resultados de la encuesta



¿Están aumentando las patologías relacionadas con el estrés (depresión, ansiedad, adicciones...) en las familias?

¿Influye este hecho en los niños?

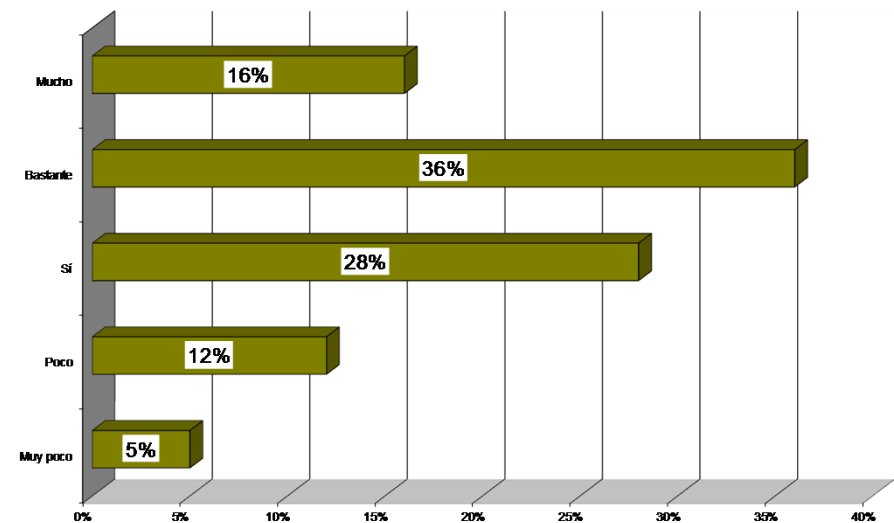
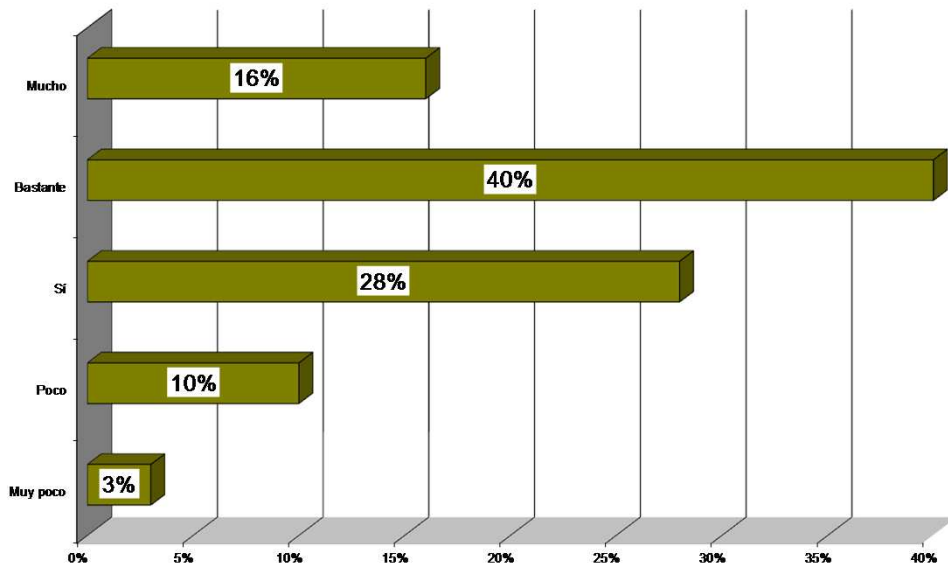

- La percepción del 84% de los pediatras es que están aumentando los trastornos por depresión, la ansiedad y las adicciones en los últimos meses en las familias. Este hecho tiene su repercusión en la salud de los niños, según el 80% .

Resultados de la encuesta



¿La actual crisis económica y la disminución de los ingresos de las familias está afectando más a la salud de los niños de familias inmigrantes respecto a las autóctonas?

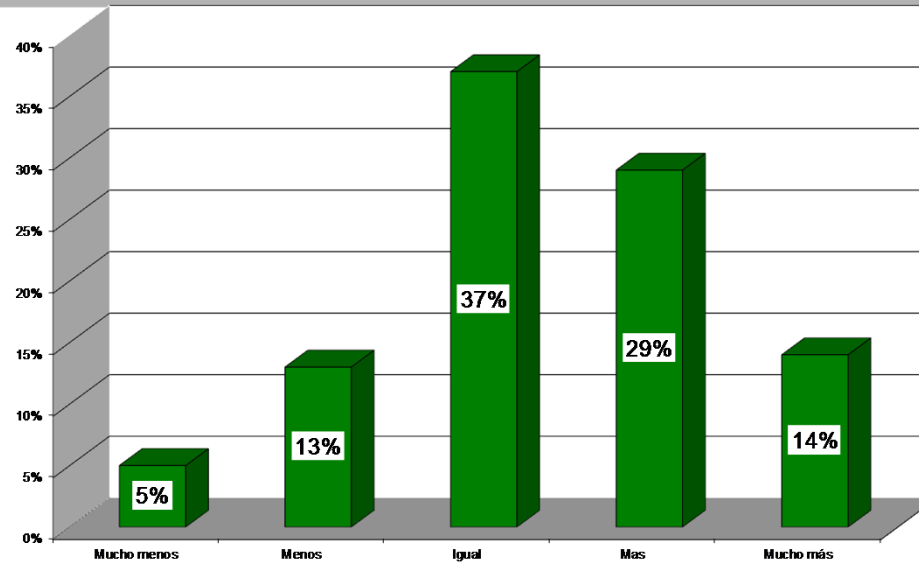

- Respecto a cómo está afectando la crisis en la salud de los niños de familias inmigrantes, el 80% cree que les está afectando, y el 43% opina que más o mucho más que a la población autóctona.

Resultados de la encuesta



¿Estás satisfecho con las condiciones de trabajo?

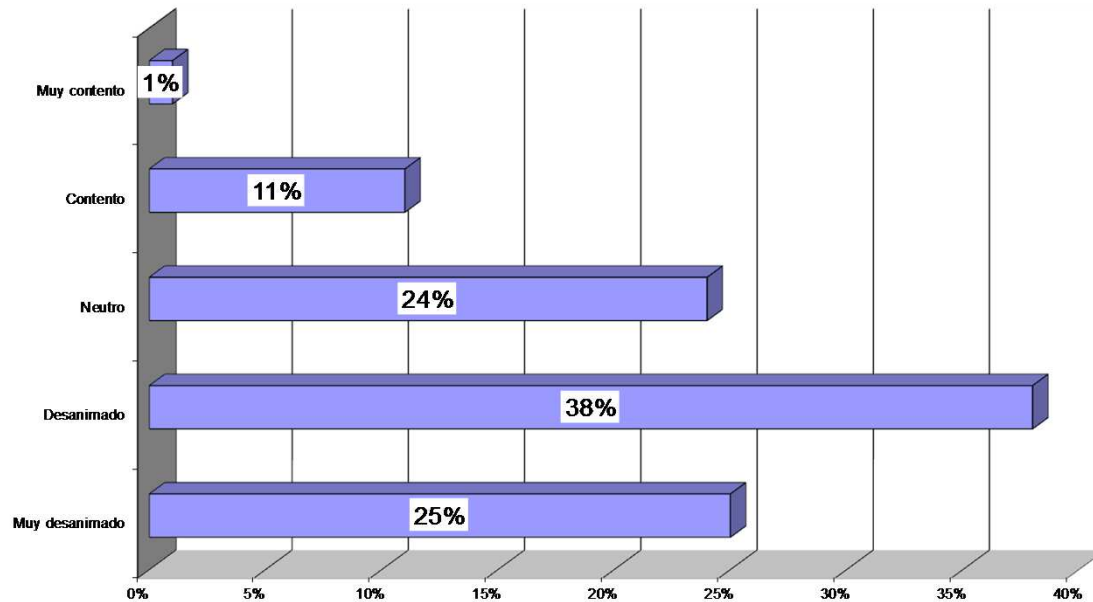

- En el terreno profesional, la encuesta revela el amplio porcentaje de pediatras que se encuentra desmotivado por las condiciones laborales: cerca del 63% se manifiesta muy desanimado o desanimado. Sólo el 12% se muestra contento o muy contento.

Resultados de la encuesta



Entre los que se declaran desanimados, ¿el estado de ánimo influye negativamente en la calidad de tu trabajo?

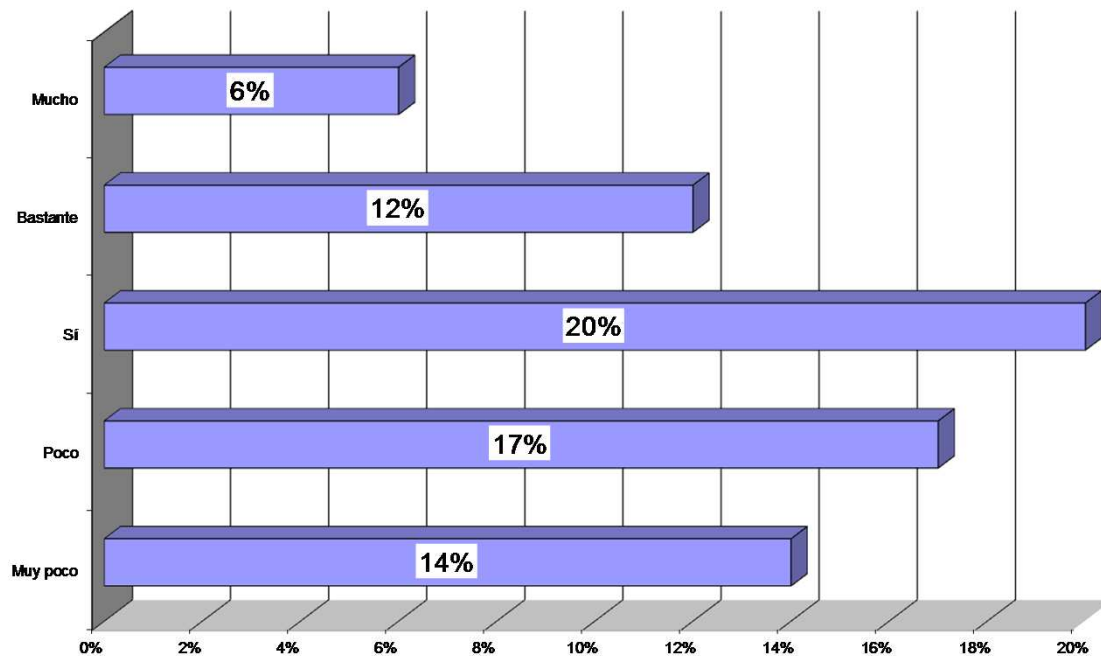

- Un 38% afirma que esta situación se está notando en la calidad del trabajo, y en concreto, un 18% considera que bastante y mucho.

Resultados de la encuesta



Si trabaja en la medicina pública, ¿ha pensado recientemente en dejar el trabajo?

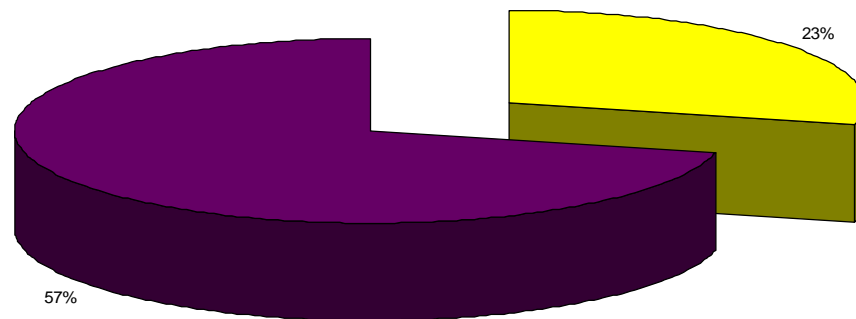

■ Sí ■ No

- El 23% de los pediatras que trabajan en la medicina pública ha pensado en abandonar su trabajo recientemente.

Resultados de la encuesta



¿Dispone de tiempo suficiente para hacer con calidad el trabajo en el momento actual?

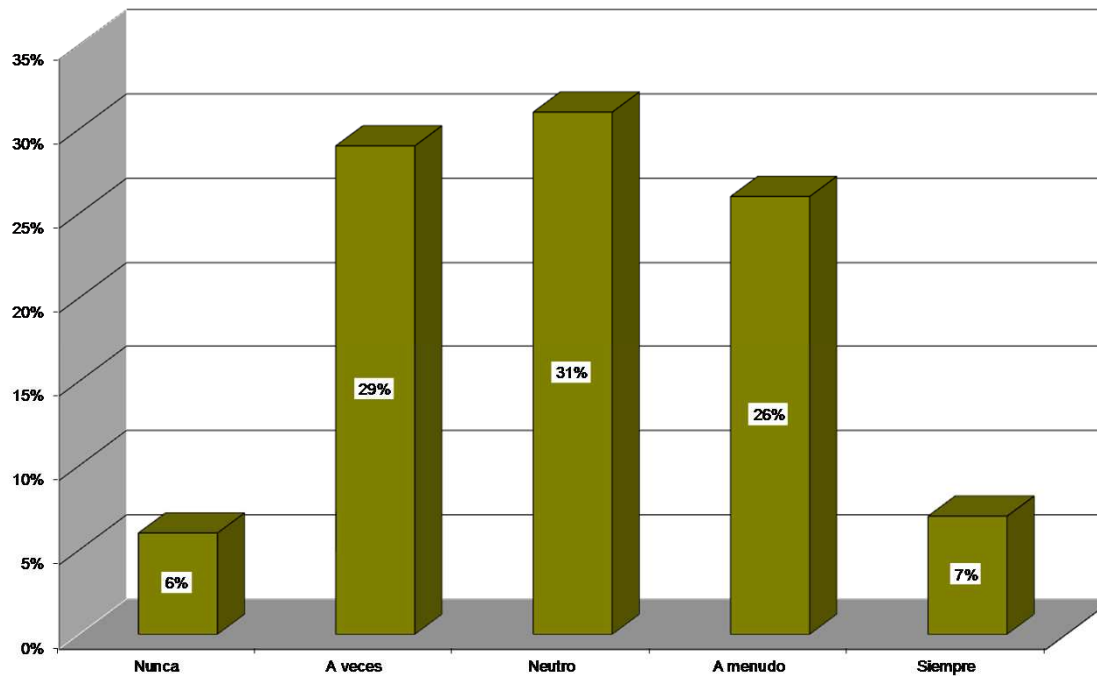

- Las opiniones de los pediatras se dividen respecto a cómo afecta la disponibilidad de tiempo a la calidad de su trabajo: casi el mismo número de profesionales, un 29% y un 26% se consideran satisfechos e insatisfechos, respectivamente, en relación a esta cuestión.

Resultados de la encuesta



¿Cómo considera que son las condiciones laborales en la actualidad?

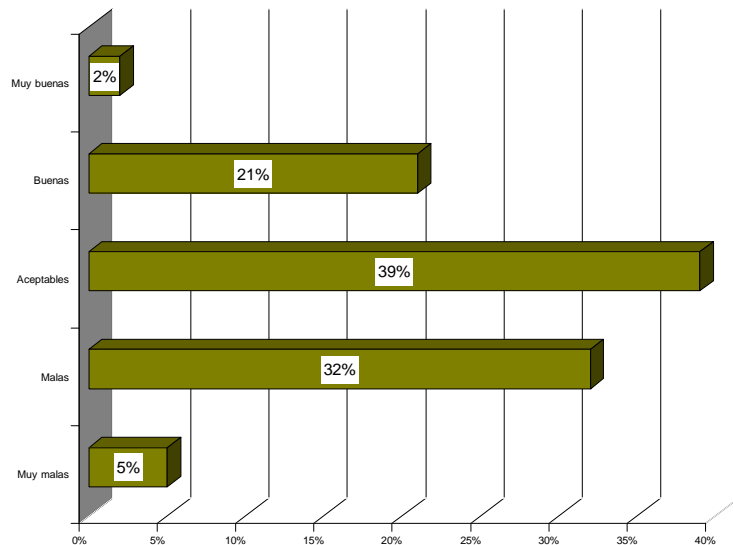

La satisfacción con las condiciones de trabajo en los últimos tres años...

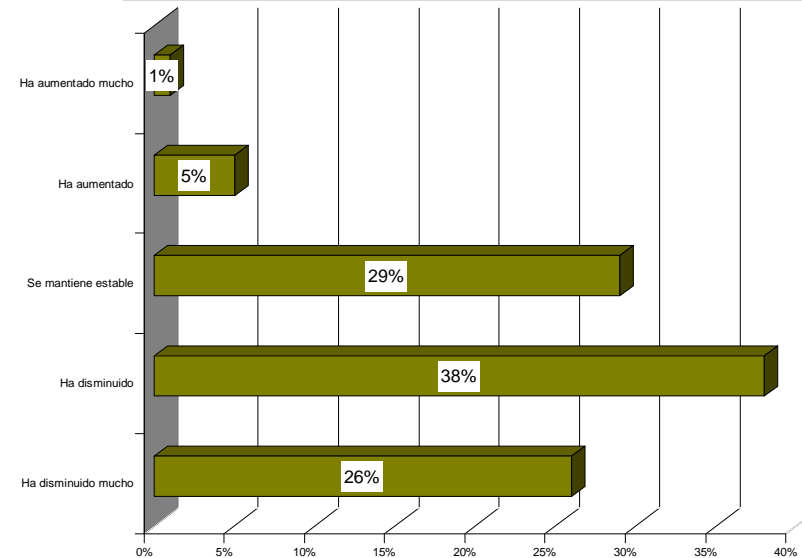

- El 39% de los pediatras asegura que, en la actualidad, las condiciones laborales son aceptables y el 37% malas.
- Sí se observa un descenso en los niveles de satisfacción respecto a la situación en el trabajo en los últimos tres años. Así lo señala el 64% de los pediatras, más de la mitad de los mismos, asegura que esta insatisfacción está repercutiendo en la calidad del trabajo.

Resultados de la encuesta



El número de pacientes que atiende cada día

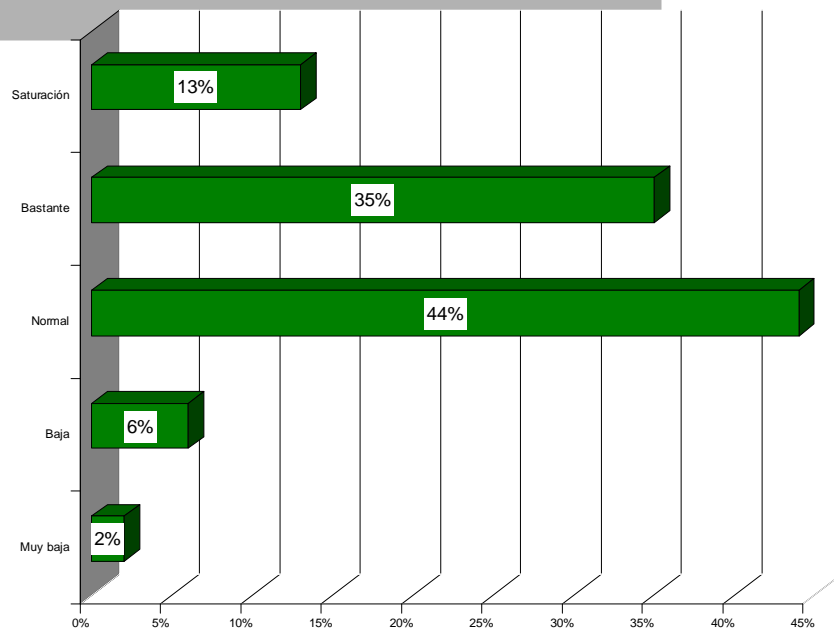

¿Ha cambiado en los últimos tres años?

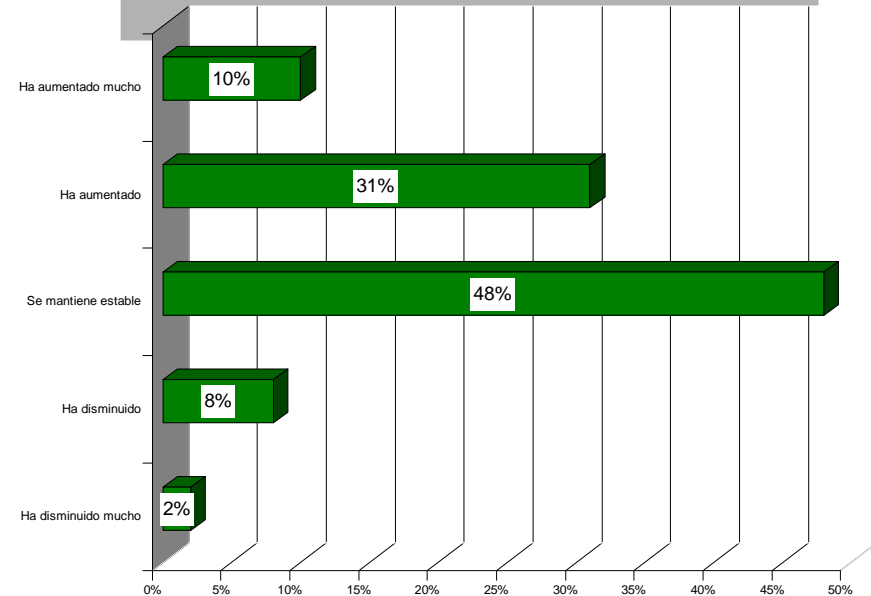

- La mitad de los pediatras se queja de la saturación en las consultas y una cifra muy similar, un 44%, considera que se mantiene en cifras “normales”.
- Respecto a los últimos tres años: el 41% señala que se ha incrementado el número de pacientes, mientras que el 48% considera que las cifras se han mantenido estables.

Resultados de la encuesta



¿Dispone de medios técnicos para realizar el trabajo?

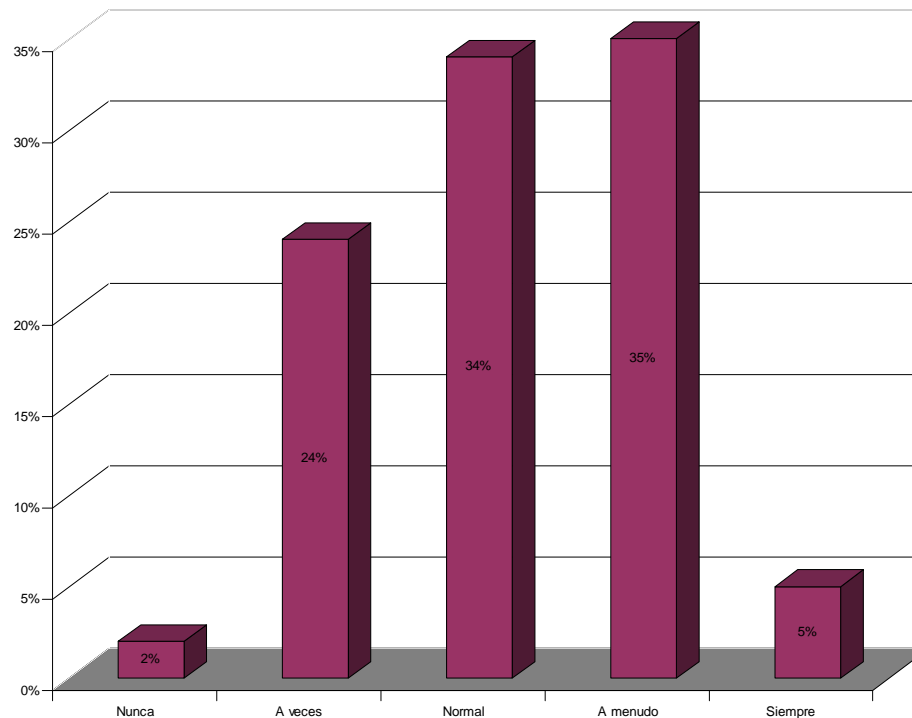

- El 40% de los pediatras asegura que dispone de los medios técnicos necesarios para realizar su trabajo y el 34% ocasionalmente.

Resultados de la encuesta



El número de quejas y reclamaciones en el centro de trabajo en los últimos tres años

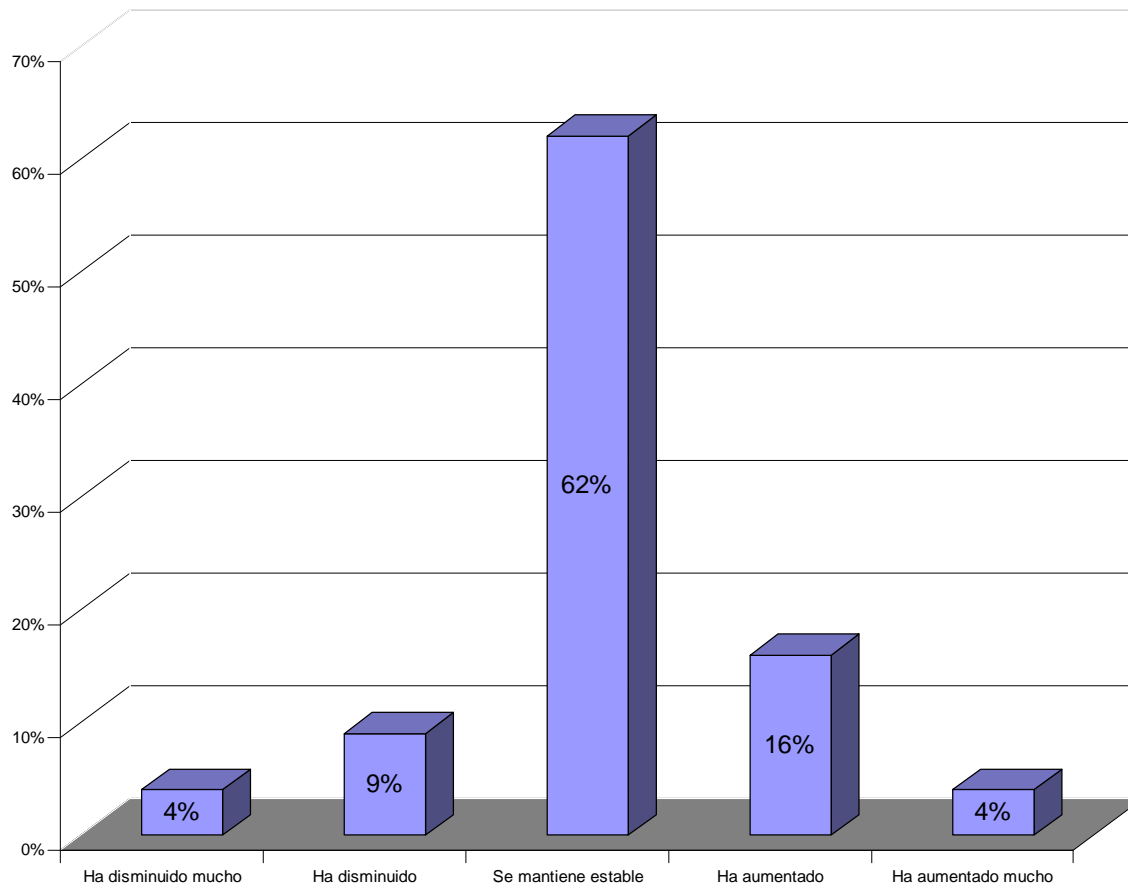

- El número de quejas se ha mantenido estable para el 62% de los pediatras, pero hay que subrayar que un 20% opina que ha aumentado.

Resultados de la encuesta



Las listas de espera para la atención de pacientes crónicos en el hospital o de referencia en primaria en los últimos tres años

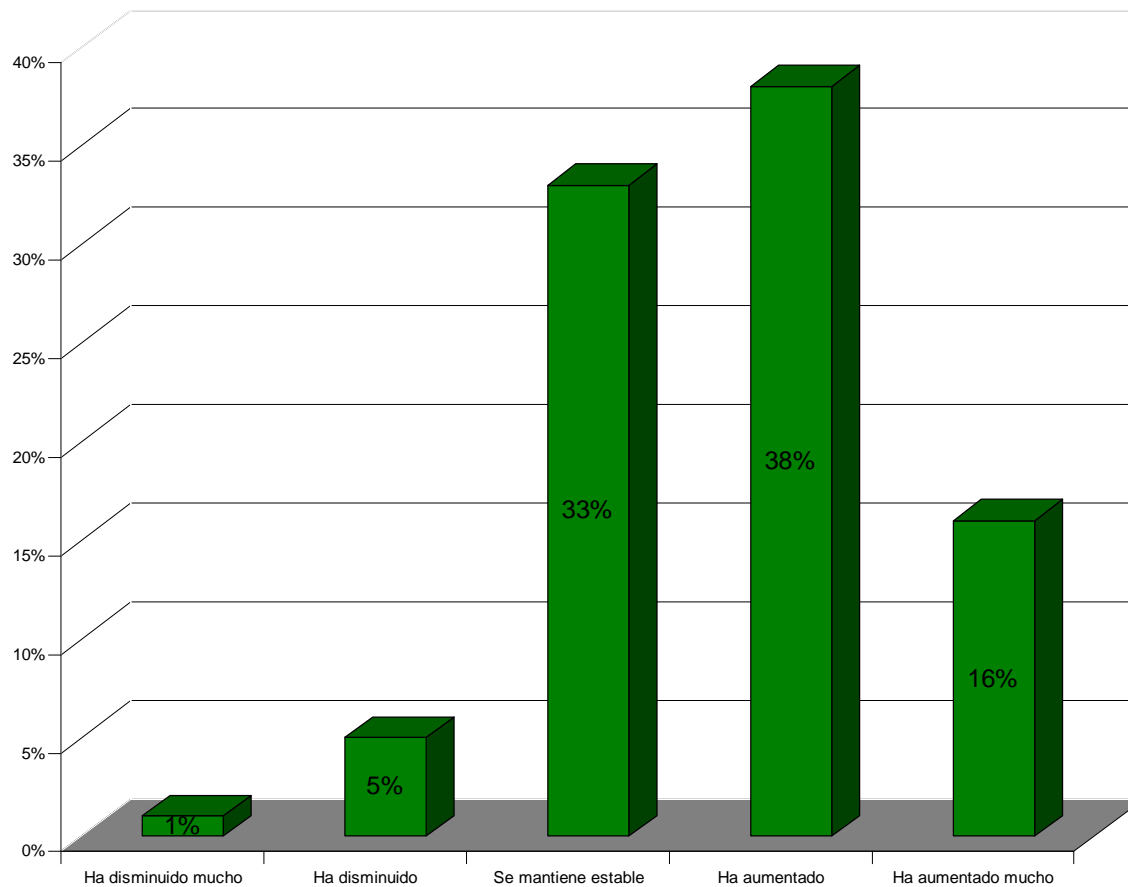

- Según el 54% de los pediatras, se han incrementado las listas de espera tanto en el hospital como en los centros de referencia en primaria.
- Tan sólo un 6% opina que se ha producido una disminución.

Resultados de la encuesta



Las medidas de ahorro que se están llevando a cabo en los centros de trabajo perjudican o benefician, en su conjunto, a la salud de los pacientes

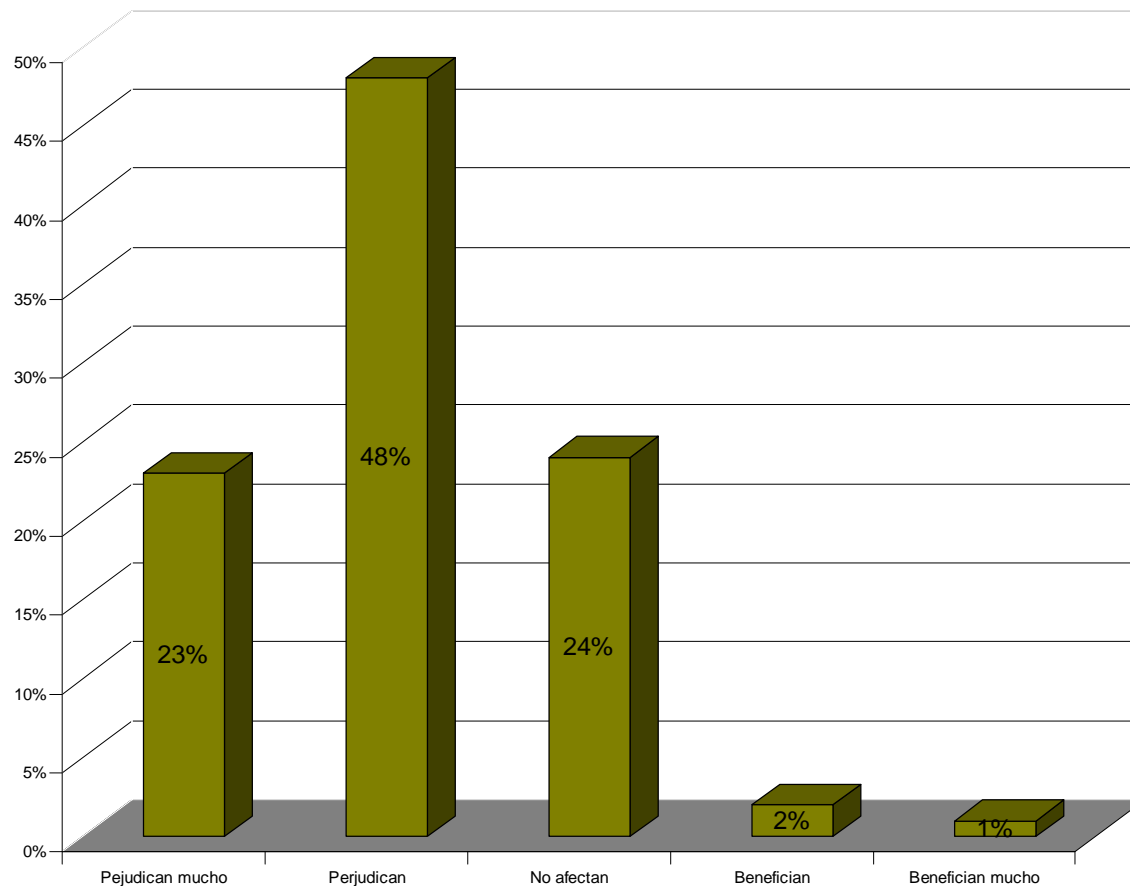

Para el 71% de los pediatras, las medidas de ahorro perjudican a la salud de los enfermos.

INDICE



1. Introducción
2. Descripción de la metodología
3. Resultados de la encuesta
- 4. Conclusiones**
5. Valoraciones finales

CONCLUSIONES



Impacto de las medidas de ahorro en materia sanitaria en la salud infantil

- Esta encuesta se ha realizado entre julio-septiembre de 2012 y no recoge el impacto derivado de las medidas adoptadas por el Gobierno Central y los Gobiernos regionales en octubre y noviembre.
- El 71% de los pediatras considera que las medidas de ahorro que se están adoptando en los centros de salud, ámbito hospitalario y primaria, perjudican la salud de los pacientes.
- Un ejemplo de ello sería el incremento en los últimos tres años de las listas de espera de pacientes crónicos en el hospital o en los centros de referencia de primaria, que se produce según el 54% de los encuestados.
- En este mismo periodo, se ha observado en paralelo una mayor saturación de las consultas, en opinión de la mitad de este colectivo profesional. Un porcentaje similar confirma que esta situación se sigue manteniendo en la actualidad.
- No obstante, la crisis no se ha asociado con un mayor volumen de quejas o reclamaciones, que se mantiene para el 62% de estos profesionales en valores normales, aunque para el 20% ha aumentado.

CONCLUSIONES



Impacto de la crisis y de las medidas de ahorro sobre el pediatra y las condiciones laborales

- Este sondeo ha revelado además el desanimo e insatisfacción que se percibe entre el colectivo de pediatras y que afecta a dos de cada tres profesionales: el 25% se manifiesta muy desanimado y el 38% desanimado. Entre este último colectivo, el 38% afirma que esta situación se está notando en la calidad del trabajo.
- Respecto a las condiciones laborales en concreto, para el 37% son malas mientras que el 39% asegura que son aceptables.
- El 23% ha considerado recientemente la posibilidad de abandonar su puesto de trabajo.
- Sobre la situación de las condiciones laborales en los últimos tres años, sí se observa un descenso en los niveles de satisfacción. Así lo señala el 64% de los pediatras, más de la mitad asegura que esta insatisfacción está repercutiendo en la calidad del trabajo.

CONCLUSIONES



Impacto de la crisis económica sobre la salud infantil

- Respecto a las consecuencias de la crisis y la disminución de ingresos en la salud de los niños, el 55% señala que sí esta afectando a la salud.
- El 84% opina que esta situación está generando un aumento de trastornos de ansiedad, depresión y adicción en las familias y ello afecta, para el 80%, a los niños.
- El impacto de los recortes se ha notado especialmente en el programa de vacunación. Cerca del 80% de los pediatras asegura que se ha registrado una disminución en la administración de vacunas no financiadas por el SNS.
- El 56% opina que también está influyendo en los consejos sobre alimentación.
- Para el 54%, la crisis está limitando el acceso a los medicamentos que se prescriben, pero la desfinanciación no está pasando factura en el seguimiento de los tratamientos, probablemente porque existen medidas alternativas.
- El 43% indica que la crisis afecta más a la salud de los niños de familias inmigrantes respecto a los hijos de las autóctonas.

INDICE



1. Introducción
2. Descripción de la metodología
3. Resultados de la encuesta
4. Conclusiones
5. **Valoraciones finales**

VALORACIONES FINALES



- La AEP considera preocupante la situación que refleja la encuesta, tanto por el relativo deterioro de la salud infantil en España que muestra, como por el efecto negativo de la crisis y las medidas de ahorro en las condiciones en las que el pediatra desarrolla su trabajo.
- El impacto sobre la salud infantil está siendo atenuado, por el momento, gracias al esfuerzo y a la profesionalidad del pediatra, pero esta situación no se puede prolongar durante mucho tiempo.
- La crisis económica junto con las medidas de ahorro que se están adoptando en materia sanitaria pueden generar un previsible repunte de enfermedades infecciosas prevenibles y de deficiencias nutricionales a corto y largo plazo, entre otras consecuencias. Todo ello apunta a que los recortes impuestos en el ámbito pediátrico, lejos de inducir un ahorro efectivo, pueden provocar un incremento a corto y medio plazo de los costes directos, indirectos e intangibles.

VALORACIONES FINALES



- Como ya adelantó la AEP en la presentación del *Libro Blanco de las Especialidades Pediátricas* el pasado año, los recortes en Pediatría constituyen una medida poco oportuna, ya que muchas enfermedades del adulto se gestan durante la edad infantil .
- La AEP, por tanto, quiere hacer una llamada de atención sobre la necesidad de continuar garantizando la atención pediátrica de calidad que se venía prestando y considera fundamental:
 - Seguir invirtiendo en Pediatría
 - Potenciar los programas del niño sano
 - Garantizar la atención en las consultas por parte de pediatras
 - Implantar y financiar las vacunas que permitan proteger a la población infantil.
- Estas medidas sí supondrán un ahorro en términos sanitarios y de calidad de vida de la población atendida y de sus familias.



Gracias

